LA FOUNT montrabé

> **Page 4-5**
Une résidence seniors, sociale et intergénérationnelle

> **Page 9**
La biodiversité en ville

> **Page 15**
Fresque du "Chantier Jeunes"

> **Page 16**
La culture résiste

Magazine d'Informations Municipales et de la Vie Montrabéenne • N°42 - Décembre 2020

www.mairie-montrabe.fr

Commune de Montrabé
Département de la Haute-Garonne

ANNUAIRE DES SERVICES MUNICIPAUX

POUR VOUS INFORMER :

Commune de Montrabé
Département de la Haute-Garonne
mairie-montrabe.fr
facebook.com/Ville-de-Montrabé

***Durant les périodes de confinement**, privilégiez les contacts par téléphone et e-mail. Si vous devez vous déplacer, vérifiez les horaires d'ouverture ; certains services ne reçoivent que sur RDV.*

ACCUEIL MAIRIE

05 61 84 56 30 - info@mairie-montrabe.fr
Du lundi au vendredi de 8h à 12h

ÉTAT-CIVIL
(mariage, Pacs, reconnaissance de paternité, décès)
RECENSEMENT CITOYEN OBLIGATOIRE, CIMETIÈRE
05 61 84 56 30 (taper 3)
etatcivil@mairie-montrabe.fr
Du mardi au vendredi : 8h-12h
ou l'après-midi sur RDV

URBANISME - SERVICES TECHNIQUES
05 61 84 56 34
urbanisme@mairie-montrabe.fr
Lundi, mardi, jeudi et vendredi : 8h-12h
ou l'après-midi sur RDV

CENTRE COMMUNAL D'ACTION SOCIALE
05 61 84 56 37
- Aides légales (APA, Obligation alimentaire, MDPH, CMU...)
ccas@mairie-montrabe.fr
sur rendez-vous le mardi et le jeudi de 15h à 17h
- Aides financières aux familles
social@mairie-montrabe.fr
sur rendez-vous

POLICE MUNICIPALE
05 61 84 56 31 (bureau)
06 37 88 46 13 (patrouille)
pm@mairie-montrabe.fr
Permanence ouverte au public :
du lundi au vendredi de 17h30 à 18h30

ENFANCE - JEUNESSE

POINT FAMILLE
Pour toutes vos démarches et contacts (crèche, ALAE, cantine, Accueil de Loisirs, Service Jeunes, Service Parentalité)
06 08 85 33 83
famille@mairie-montrabe.fr
http://montrabe.portail-familles.net/
Espace St-Exupéry 1er étage
Accueil : sur RDV
Permanence téléphonique : du lundi au jeudi de 9h à 13h et de 14h à 17h, le vendredi de 9h à 12h

COORDINATION DE LA POLITIQUE ÉDUCATIVE - PARENTALITÉ
06 08 85 33 83
education@mairie-montrabe.fr
Sur rendez-vous

COORDINATION ENFANCE JEUNESSE
07 76 89 67 43
enfance.jeunesse@mairie-montrabe.fr

DIRECTION ALAE ÉLÉMENTAIRE
06 08 85 33 83 / 06 72 88 99 81
famille@mairie-montrabe.fr
Espace St-Exupéry

DIRECTION ALAE MATERNELLE
06 08 85 33 83 / 06 45 92 69 18
famille@mairie-montrabe.fr
Espace St-Exupéry

ACCUEIL DE LOISIRS (vacances scolaires)
06 08 85 33 83 / 05 61 84 81 69
famille@mairie-montrabe.fr
Espace St-Exupéry

CONSEIL MUNICIPAL DE JEUNES (CMJ)
06 08 85 33 83
cmj@mairie-montrabe.fr

SERVICE JEUNES
06 08 85 33 83 / 06 72 88 99 81
famille@mairie-montrabe.fr

PETITE ENFANCE

CRÈCHE MUNICIPALE (multi-accueil) "LES GALOPINS MONTRABÉENS"
05 61 84 73 85
creche@mairie-montrabe.fr
Espace d'accueil St-Exupéry
de 7h30 à 18h30,
du lundi au vendredi

RELAIS MUNICIPAL D'ASSISTANT.E.S MATERNEL.LE.S
07 76 78 80 02
le.relais@mairie-montrabe.fr
Espace d'accueil St-Exupéry
Accueil uniquement sur rdv
Liste des assistant.e.s maternel.le.s sur :
http://montrabe.portail-familles.net

VIE ASSOCIATIVE, LOCATION ET PLANNING DES SALLES COMMUNALES
05 34 26 46 97
vie.associative@mairie-montrabe.fr
À l'Accent (allée A. Candela)
Sur rendez-vous

BIBLIOTHÈQUE
05 61 84 83 04
bibliotheque@mairie-montrabe.fr
Espace d'accueil St-Exupéry
Mercredi et vendredi : 15h à 18h30 ;
samedi : 10h à 12h

toulouse métropole
POLE TERRITORIAL EST

Pour toutes les questions relatives à la voirie, aux déchets et la propreté
1, avenue de Luan
ZA Vidailhan-Gramont - 31130 BALMA
du lundi au vendredi
de 8h30 à 12h et de 13h30 à 17h
05 67 73 89 00
pole.est@toulouse-metropole.fr
Contact déchets : 0 800 201 440

PETITE HISTOIRE DE "LA FOUNT"

"FOUNT" vient de l'occitan "font", qui veut dire "fontaine"

Dès le 17e siècle, la fontaine de Montrabé est évoquée dans les œuvres du poète occitan Peire Godolin (1580-1649), qui lui consacra même un poème : "Descripcion de Fontena Montrabe".
Trois fontaines en briques sont situées le long de la route de Lavaur, dont l'une d'elles, qui faisait office d'abreuvoir à chevaux, dispose toujours d'un puits dans son sol.

SOMMAIRE
sommaire

URBANISME
Une résidence seniors à la Marquette — P. 4

TRAVAUX — P. 6

ENVIRONNEMENT
Planter local — P. 8
La nature en ville — P. 9

SOLIDARITE - SOCIAL
Le CCAS — P. 10
Parcours prévention seniors — P. 10

PETITE ENFANCE
Au RAM et à la crèche — P. 11

FAMILLE ENFANCE JEUNESSE
Projets "manger bouger" — P. 12
Éco-citoyenneté — P. 13
CMJ — P. 14

VIE CULTURELLE
Prochains spectacles — P. 16
La bibliothèque évolue — P. 18

VIE ECONOMIQUE
Mat'equip31 — P. 19
Super U — P. 19

VIE CITOYENNE
Elections — P. 20
État-civil — P. 21

VIE ASSOCIATIVE
Soutenons nos assos — P. 22

La parole aux associations — P. 22

Montrabé magazine
Journal d'informations municipales
et de la vie montrabéenne
Édité en décembre 2020
Tirage : 2500 exemplaires

Maquette : Laurent Design.
Impression : Printshot.
Crédit photo : Toulouse Métropole, GreenCity, Adobe stock, Gare aux Artistes, Dépêche du Midi, associations montrabéennes, Freepik.

MAIRIE DE MONTRABÉ - BP5 - 31850 MONTRABÉ
Tél : 05 61 84 56 30
Courriel : info@mairie-montrabe.fr

ÉDITO
édito

L'année 2020 a été marquée par la traversée d'une crise sanitaire sans précèdent et nous savons tous maintenant qu'il y aura un avant et un après covid-19.
Les 10 mois que nous venons de vivre ont été le révélateur de notre vulnérabilité et nous ont montré que, malgré nos efforts de résilience, le monde qui nous entoure est fragile. Nous venons de découvrir qu'un simple virus pouvait en quelques jours remettre en cause tout ce qui avait été échafaudé, depuis de nombreuses années. La covid-19 a ouvert une période où la sécurité sanitaire devient la priorité, ce qui est aussi une bonne chose.

Notre manière de penser est, elle aussi, remise en question. L'adage "Gérer, c'est prévoir" devient aujourd'hui : "Gérer, c'est prévoir et s'adapter" :
• S'adapter aux innombrables circulaires gouvernementales et arrêtés préfectoraux qui ne cessent de demander à nos services municipaux une analyse rapide et une mise en oeuvre minutieuse et quotidienne.

• S'adapter à accueillir nos enfants avec un protocole contraignant. Je remercie tous les agents municipaux et les équipes pédagogiques qui font en sorte que tout se passe au mieux pour nos enfants et le plus normalement possible.

• S'adapter dès les premières heures du confinement jusqu'au dernier couvre-feu, pour continuer à assurer notre mission de proximité et de service public en venant en aide aux personnes fragiles.

La priorité de ce début de mandat a été, pour l'ensemble de mon équipe et du personnel communal, d'affronter la dureté de cette crise et de répondre à vos besoins quotidiens.
Mais au delà de cette adaptation nécessaire, nous devons aussi prévoir et préparer l'avenir avec optimisme et réalisme en lançant les programmes qui constituaient notre projet de mandat et qui feront le Montrabé de demain. Gérer, c'est prévoir :
• Prévoir la construction d'une ville éco-responsable et intergénérationnelle, avec le regroupement des services municipaux et l'ouverture d'une résidence senior ;

• Prévoir la transition écologique, en établissant une charte environnementale et en créant un parc de la biodiversité ;

• Prévoir un plan de mobilité, pour développer les déplacements en mode doux (piétons-cycles) et assurer une continuité des sentiers de promenade ;

• Prévoir l'extension de l'Accent qui gardera son caractère polyvalent ;

• Prévoir le développement du système de vidéoprotection et agir sur les infrastructures routières ;

• Prévoir un programme culturel diversifié et destiné à tous les publics.

A l'heure où j'écris cet édito, nous vivons toujours des heures préoccupantes et votre municipalité est plus que jamais à vos côtés. Sans faire preuve d'un optimisme béat, je suis sûr que nous allons retrouver, en respectant les gestes barrières, notre joie de vivre ensemble.

En cette fin d'année, j'espère que nous pourrons passer d'agréables moments de convivialité, ensemble, et je partage une pensée pour tous les Montrabéens.

Jacques SEBI,
Maire de Montrabé

> BIENTÔT À MONTRABÉ, UNE RÉSIDENCE SENIORS, SOCIALE ET INTERGÉNÉRATIONNELLE

Situé rue Suzanne Valadon, près du quartier de la Marquette, la résidence "Domaine de Marignac" sera un lieu de vie idéalement implanté.

Face au collège et proche de la zone commerciale de Super U, ce projet mise sur les services de proximité offerts par la commune.

De plus, il est desservi par un arrêt de bus en pied de résidence, qui permet d'accéder rapidement au métro.

Le projet comprend **98 logements**, avec des superficies allant du **T2 au T5**.

Le Domaine de Marignac sera composé de trois bâtiments dont l'un dédié aux seniors. Ils seront reliés par des cheminements piétonniers. Le projet comprend des espaces paysagers partagés, notamment un jardin potager.

Architecte : Bellouard, Montlaur & Balducchi

MÊLER LES ACTIFS ET LES SENIORS

L'équipe municipale a été séduite par l'esprit de ce projet.
Ces 3 bâtiments permettront de proposer des **espaces partagés** comme les jardins potagers en terrasse, de provoquer les rencontres entre résidents, de jouer la carte de la convivialité et des échanges.

30 LOGEMENTS COMPOSERONT LA RÉSIDENCE SENIORS

Il s'agira d'appartements accessibles notamment par le Centre Communal d'Actions Sociales de la mairie et uniquement dévolus à la location. Ils sont conçus pour rester chez soi le plus longtemps possible, avec des équipements tels que salles de bain dotées de douche et d'ouvertures accessibles aux fauteuils roulants.

UNE SALLE COMMUNE

D'environ 100m², cette salle recevra diverses animations

Des services à la personne seront mis en place, à la demande, en fonction des besoins identifiés des résidents (portage des repas, blanchisserie etc.)

DES LOGEMENTS DE QUALITÉ

Tous les appartements de cette résidence bénéficieront d'équipements domotiques, standards et à la carte, afin de garantir un niveau de confort de vie optimal (volets roulants, chauffage...). Les labels "RT 2012" et "NF Habitat Toulouse" sont obtenus par ce projet et permettent d'offrir d'importantes économies d'énergie, ainsi qu'une isolation phonique.

TRAVAUX

EN 2020-2021, LES TRAVAUX DE VOIRIE TRADITIONNELLEMENT PRIS EN CHARGE PAR LA COMMUNE SONT ENRICHIS PAR LE PLAN DE RELANCE MÉTROPOLITAIN, QUI PERMET D'OUVRIR 6 CHANTIERS SUPPLÉMENTAIRES.

LE PLAN DE RELANCE METROPOLITAIN :
Toulouse Métropole mobilise 95M€ pour un vaste plan de relance de l'investissement public et de soutien aux filières stratégiques.
L'objectif est de créer les conditions d'une reprise durable, en donnant aux acteurs économiques une visibilité sur le moyen et long terme.
Ces 95M€ s'ajoutent aux 365M€ d'investissements métropolitains inscrits dans la programmation pluriannuelle 2020.
Avec ce niveau d'engagement inédit, Toulouse Métropole se mobilise aux côtés des entreprises **pour protéger l'emploi face à la crise et préparer le tissu économique local aux grands enjeux de demain.**
Le détail des mesures : toulouse-metropole.fr/planderelance

PLACE COMMERCIALE
[plan de relance métropolitain]
Réalisation d'un trottoir (travaux en 2020)

CHEMIN DES CRÊTES
[plan de relance métropolitain]
Réfection d'un trottoir afin de permettre le prolongement du chemin piétonnier jusqu'au château d'eau (travaux prévus début 2021)
+ réfection de l'éclairage public par le SDEHG (travaux fin 2020)

ALLÉE VICTOR HUGO
[plan de relance métropolitain]
Réfection partielle de deux tronçons de voirie abîmés

ALLÉE DU DOUBLE CHÊNE
[plan de relance métropolitain]
Réfection d'un trottoir (travaux prévus début 2021)
+ Réfection de l'éclairage public réalisée par le SDEHG (travaux fin 2020)

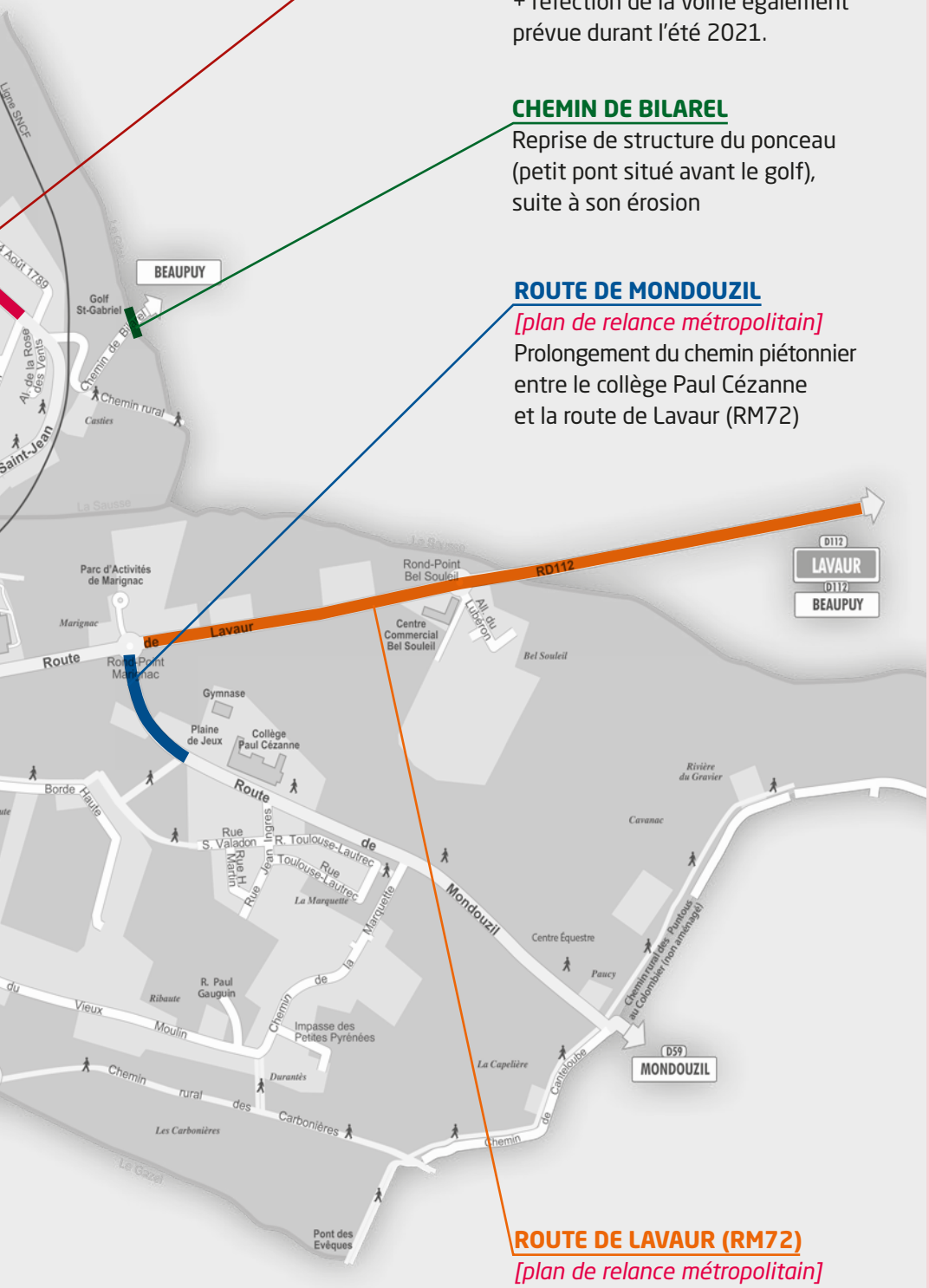

CHEMIN DE ST-JEAN (RM70)
Réalisation d'un trottoir longeant la RM70, depuis le bas du chemin jusqu'au nouveau lotissement (travaux prévus de septembre à décembre 2020)
+ réfection de la voirie également prévue durant l'été 2021.

CHEMIN DE BILAREL
Reprise de structure du ponceau (petit pont situé avant le golf), suite à son érosion

ROUTE DE MONDOUZIL
[plan de relance métropolitain]
Prolongement du chemin piétonnier entre le collège Paul Cézanne et la route de Lavaur (RM72)

ROUTE DE LAVAUR (RM72)
[plan de relance métropolitain]
Réfection de voirie, depuis le rond-point de Super U jusqu'à Beaupuy

RÉSEAU ÉLECTRICITÉ ENEDIS

De septembre 2020 à mi 2021, **ENEDIS** réalise des travaux de restructuration et de renforcement du réseau HTA (réseau électrique à Moyenne Tension) afin d'assurer une meilleure qualité de fourniture et de distribution d'électricité sur notre commune. Ces travaux consistent à créer de nouvelles lignes souterraines HTA avenue Victor Hugo, rue Lamartine, chemin de Mireille, rue Pasteur, rue Marie Curie, allée du Double Chêne, Chemin des Crêtes, Rivalet, Chemin du Vieux Moulin et Chemin de la Marquette. Ces travaux induisent des dépôts importants de matériels (tourets de câbles, tuyaux...) sur différents sites de la commune. A l'issue des travaux, un certain nombre de lignes électriques aériennes seront déposées.

UNE APPLI POUR SIGNALER LES PANNES D'ÉCLAIRAGE PUBLIC

Vous constatez une panne d'éclairage public ? Au pied du lampadaire en panne, grâce à l'application du Syndicat Départemental d'Energie de la Haute-Garonne (SDEHG), signalez-le grâce à votre smartphone. Un SMS sera envoyé directement à l'entreprise de dépannage. Appli gratuite à télécharger sur Play Store ou App Store. Plus d'infos sur https://www.sdehg.fr/SDEHG-ECLAIRAGE.pdf

> CONFÉRENCE "PLANTER LOCAL"

Le 3 octobre 2020, la commission municipale Environnement a proposé aux Montrabéens une conférence-débat sur le thème "**Planter local dans mon jardin et favoriser la biodiversité**". Animée par l'association Arbres et paysages d'Autan, elle s'est prolongée par une visite des plantations "sur le terrain".

La conférencière a présenté tous les bénéfices d'une plantation d'arbres et arbustes locaux : préserver l'identité de notre paysage, planter des végétaux peu exigeants car adaptés à la nature du sol (arrosages réduits, peu d'entretien...), mais aussi préserver la biodiversité, car les insectes et les oiseaux de notre région sont habitués à ces végétaux.

Les arbustes à privilégier dans votre jardin, pour sauvegarder le paysage rural, sont par exemple :
- Églantier (*rosa canina*)
- Nerprun alaterne (*rhamnus alaternus*)
- Pommier sauvage (*malus sylvestris*)
- Sureau noir (*sambucus nigra*)
- Troène des bois (*ligustrum vulgare*)
- Viorne lantane (*viburnum lantana*)

Et les arbres de pays :
- Alisier torminal (*sorbus torminalis*)
- Chêne pubescent (*quercus pubescens*)
- Chêne pédonculé (*quercus robur*)
- Frêne (*fraxinus excelsior*)
- Tilleuls des bois (*tilia cordata*)

Nerprun alaterne

À noter : le nom latin est mentionné car il permet parfois de distinguer une espèce locale d'une autre qui le sera moins.

Les participants ont également été sensibilisés au paillage des plantations. En effet, pendant les premières années, les jeunes plants sont en concurrence avec les herbes pour les nutriments, leur besoin en eau et en lumière. En limitant la pousse des herbes, le paillage permet aux plants d'améliorer leur croissance et de limiter l'entretien et les arrosages. Pour éviter les films plastiques, qui ont un impact désastreux sur l'environnement, il est conseillé d'utiliser des paillis de broyats (issus de la taille de vos haies et végétaux). Une couche de 15 cm offre de meilleurs résultats.

En savoir plus sur :
www.arbresetpaysagesdautan.fr

> LA NATURE FAIT SON RETOUR EN VILLE

Notre perception de l'environnement en ville doit changer. Une ville où la nature reprend ses droits est une ville où il fait bon vivre !
Pendant longtemps, l'espace public a été entretenu avec du glyphosate, répandu sur les trottoirs et devant les maisons. Efficace, il éliminait tout végétal présent, pour une durée d'un an. Depuis 2017, en raison des conséquences délétères sur la santé et l'équilibre de la nature, l'usage des pesticides chimiques est interdit sur une grande partie des espaces publics.

Après un effet de pause pour les sols pendant quelques années, le terre est à présent redevenue fertile... ce qui signe le retour des herbes folles. Perçu par certains comme une négligence d'entretien, **elles sont en réalité la preuve que la biodiversité est restaurée et que l'environnement est redevenu sain**.

Ce regain de biodiversité en ville n'est pas du goût de tout le monde et n'est pas toujours compris car nous ne sommes plus habitués à voir nos trottoirs et nos rues gagnés par ces herbes qui sortent du goudron. Pourtant : "Quand la végétation va bien, c'est que la vie revient !", comme le souligne ce slogan mis en avant par une métropole française pour expliquer le retour de la nature en ville.

À Montrabé, nous continuons d'entretenir nos trottoirs, nos coteaux, nos talus fleuris... mais des priorités ont dû être établies. Les équipes des espaces verts sont largement impliquées sur ce sujet et organisent des points de traitement en fonction des lieux les plus fréquentés, comme les places et les rues du centre-ville ou la proximité des écoles et des lieux de rencontre.

D'autres sites, moins prioritaires, sont également gardés propres mais avec des passages moins intenses. Pour autant, toute la ville est entretenue afin de maîtriser ces "**plantes courageuses**".

De la même manière, cet été, afin d'assurer une cohérence dans la politique environnementale de la commune, la municipalité a pris la décision de limiter l'arrosage des plantes des ronds-points, des lieux de rencontre ainsi que les terrains de sport. Cette démarche volontariste a permis d'économiser l'eau, un bien qui devient de plus en plus précieux en période estivale.

MAÎTRISER LES "PLANTES COURAGEUSES"

Ces plantes sauvages qui ont élu domicile en ville doivent, pour arriver à survivre, se contenter de peu : peu d'espace, peu de terre, peu d'humus, peu d'eau et peu d'insectes. Elles poussent toutes seules sur le pavé et sont capables de s'enraciner dans des lieux improbables. Elles parviennent à se faire polliniser et à disséminer leurs graines malgré le manque d'insectes capables de transporter le pollen. Certaines se pollinisent elles-mêmes (plantes autogames) ou avec simplement l'intervention du vent (plantes anémophiles). C'est souvent le vent et la circulation urbaine qui transportent les graines (comme les akènes de pissenlit qui s'envolent au moindre souffle). Reconnaissons que ces plantes courageuses ont bien du mérite ; c'est la magie de la nature.

5 PRIMES POUR ACCOMPAGNER LA TRANSITION ÉCOLOGIQUE

toulouse métropole
créé 5 nouvelles primes pour accélérer la transition écologique, aider les habitants à faire des choix en ce sens et soutenir le tissu économique local.

Prime vélo :
aide à l'achat, la location ou la transformation d'un vélo (particuliers, professionnels et associations)

Prime véhicule + propre :
aide au remplacement d'un véhicule polluant par un véhicule plus propre (particuliers, professionnels et associations)

Prime éco-rénovation :
aide à l'audit et à la rénovation énergétique de votre logement principal (particuliers)

Prime solaire :
aide à l'installation de panneaux photovoltaïques (particuliers, professionnels et copropriétés)

Prime réparation :
aide à la réparation d'appareils usagés (particuliers)

Voir détails et conditions sur :
https://www.toulouse-metropole.fr/-/des-aides-a-la-transitions-ecologique

OÙ TROUVER SON AUTOCOLLANT "STOP PUB" ?

Disponible : à l'accueil de la mairie, au Point famille, à l'Accent, au service vie associative, à la police municipale, à l'accueil de l'ALAE, à la bibliothèque...
Apposé sur votre boîte aux lettres, le stop-pub vous permet de réduire votre impact environnemental et diminuer le poids de votre poubelle. Les prospectus publicitaires n'y seront plus déposés mais vous recevrez le reste de votre courrier normalement.

LE CCAS RENOUVELÉ EN 2020

Suite aux élections municipales, le Centre Communal d'Action Sociale s'est réuni le 7 juillet pour nommer son nouveau conseil d'administration :
-5 élus de la municipalité :
Marie-Claude Pizzuto, Françoise Gonzalez, Marie-Thérèse Faure, Bernard Barbe et Joël Larroque ;
-5 membres extérieurs :
Joëlle Leal-Entraygue et Didier David (UDAF), Michel Constant (Banque de France), Violette Fogliata (vie associative) et Gérard Dumoret (Secours Populaire).

LES MISSIONS DU CCAS
Le CCAS est l'outil de solidarité locale par excellence ; il est chargé de la mise en œuvre de l'action sociale sur le territoire :
- pour les personnes âgées seules ou en perte d'autonomie ;
- pour les personnes en situation de précarité face au logement ;
- pour les familles rencontrant des problèmes financiers.

Il coordonne les actions existantes et collabore tant avec les services de la mairie qu'avec les partenaires institutionnels de l'action sociale (CAF, MSA, Pôle Emploi, etc.), les bailleurs sociaux et les associations locales.

Des missions "légales"
(confiées à la Commune par la loi), comme :
- la domiciliation administrative ("boîte aux lettres" pour les personnes sans résidence stable lorsqu'elles ont un lien avec la commune) ;
- la constitution des dossiers d'aide sociale : APA, carte d'invalidité et de stationnement, téléassistance 31,...
- la tenue des registres canicule et grand froid : inscription auprès du CCAS.

Des missions facultatives
(décidées en Conseil municipal) :
Actions de prévention et de développement social local, avec par exemple des conférences et des ateliers, la "semaine bleue" pour les seniors, des colis alimentaires d'urgence ou les dispositifs d'aide financière.

CONTACTS CCAS
Christine SERNA au 05 61 84 56 37.
ccas@mairie-montrabe.fr
- situations de handicap
- personnes âgées
- logement social
- protection santé

Mélanie IZARD au 06 35 07 87 24.
social@mairie-montrabe.fr
- familles en difficulté
- accueil des adolescents
- aides financières ALAE, Accueil de loisirs, séjours...

> UN PARCOURS DE PRÉVENTION POUR LES SENIORS

La nouvelle municipalité met en place des actions pour accompagner les seniors dans la préparation de l'avancée en âge et le maintien de la qualité de vie et de l'autonomie, sous forme d'ateliers et de réunions.

Voici le programme, sous réserve de la situation sanitaire :

- **Un parcours de découverte d'activités physiques adaptées :** 20 séances, de février à juin 2021, les lundis de 10h30 à 12h, pour 1 groupe de 15 personnes. Une réunion d'information sera organisée fin janvier.
Ce programme est proposé par par le groupe associatif SIEL BLEU et financé par la conférence des financeurs.
Les inscriptions sont possibles auprès du CCAS : ccas@mairie-montrabe.fr ou 05 61 84 56 37 (lundi et mardi).

- **Un parcours de prévention se déclinant en ateliers mémoire, équilibre, sommeil, sophrologie, vitalité et nutrition :** les mardis, de février 2021 à décembre 2022, pour 2 groupes de 9 personnes.
Proposé par l'association M2P et financé par les caisses de retraite.
Complet mais possibilité de s'inscrire sur liste d'attente auprès du CCAS.

Ces programmes gratuits sont destinés aux Montrabéens âgés de plus de 60 ans. Ils font l'objet de conventions avec le CCAS et respecteront les mesures sanitaires en vigueur.

"COUP D'FOURCHETTE POUR LES AIDANTS"
Le CCAS a candidaté pour ce projet animé par NUTRIMANIA. C'est une formation de deux jours destinée aux aidants, sur le thème de l'alimentation. Plus d'infos à venir sur : www.mairie-montrabe.fr

> AU RELAIS D'ASSISTANTES MATERNELLES

À la mi-septembre, le RAM a fait sa rentrée avec une nouvelle responsable, Maëlle Cancé, Educatrice de Jeunes Enfants.
Le RAM reçoit les parents en recherche de mode de garde, sur rendez-vous et propose des accueils collectifs aux assistantes maternelles accompagnées des enfants, le lundi et le mardi de 9h30 à 11h30, à la Rotonde, dans un espace aménagé "petite enfance". Des activités y sont proposées, pour éveiller la curiosité et la créativité des enfants, tandis que les assistantes maternelles se retrouvent dans la convivialité afin d'échanger sur leurs pratiques professionnelles.
Autour de l'automne, des ateliers de peinture et des jeux de transvasement avec des pommes de pin, des feuilles colorées, des marrons, ont été organisés, pour développer la sensorialité des enfants.
En lien avec le Projet Educatif du Territoire et la semaine du goût, des ateliers de confection de smoothies, avec des fruits de saison, ont ravi les papilles et montré les vertus d'une alimentation diversifiée et équilibrée. Cette action sera poursuivie grâce au potager à hauteur d'enfants installé dans le jardin éco-citoyen de la Petite Gare.

> À LA CRÈCHE

Dans le cadre du projet éducatif "manger, bouger", les enfants ont été sensibilisés à des cultures culinaires différentes, afin de découvrir de nouvelles saveurs au travers de leurs cinq sens.
Le cuisinier de la crèche a élaboré pour chaque déjeuner de la semaine des "menus du monde", avec des spécialités chinoises, sénégalaises, italiennes et algériennes. Afin de respecter la saisonnalité, ces recettes ont été réalisées avec des fruits et légumes d'automne, issus de circuits courts et d'une agriculture raisonnée.
Tous les jours, les enfants ont participé à des ateliers différents. Ils ont dessiné des fruits et des légumes, confectionné des sachets de lavande et dégusté des eaux parfumées et des smoothies.
Un parcours de motricité et d'activités physiques a été proposé aux enfants, pour les inciter à se dépenser.
Les parents de la crèche ont été invités à découvrir ce projet "manger, bouger" avec une exposition dans le hall d'entrée de l'Espace Saint-Exupéry : affiches, présentation des menus, sensibilisation à la motricité libre...

JEUX EXTÉRIEURS

Pendant la fermeture d'été, des travaux d'aménagement ont été réalisés et à la rentrée, les enfants ont découvert un nouveau toboggan et une cabane, installés dans la cour extérieure.

LA SEMAINE DU GOÛT

Du 12 au 16 octobre, les enfants fréquentant le restaurant scolaire ont pu déguster des plats du monde entier, pour leur plus grand bonheur. À l'ALAE, ils ont découvert des senteurs nouvelles, grâce aux différents ateliers organisés : dégustation d'eaux aromatisées, ateliers des senteurs avec les aromates coupés dans les jardins, préparation de smoothies à base de fruits frais, confection de petits sachets d'épices...

Atelier smoothies pour les enfants de la crèche.

Atelier des senteurs

Atelier petits sachets d'épices

> "MANGER BOUGER", UN PROJET AXÉ SUR L'ALIMENTATION ET LE SPORT

"Un des axes de la politique éducative choisie et conduite par la municipalité, est la sensibilisation des enfants à la qualité de l'alimentation, notamment l'éducation du goût, associée à l'exercice physique. En somme nous avons repris l'adage "un esprit sain dans un corps sain""

Nathalie Garcia, Adjointe aux affaires scolaires et dispositifs éducatifs

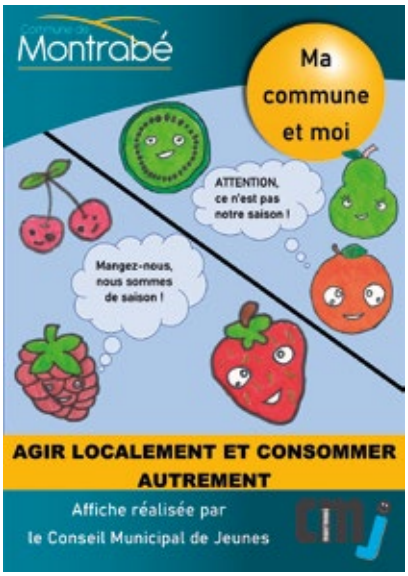

LES ACTIONS DU CONSEIL MUNICIPAL DE JEUNES

UNE CAMPAGNE D'AFFICHAGE

Pour inciter les Montrabéens à "Agir localement et consommer autrement", les jeunes élus ont réalisé des affiches sur les thèmes : "Bien choisir ses fruits et légumes selon les saisons" et "Privilégier les circuits courts". Après avoir été affichées dans le mobilier urbain de la commune l'été dernier, elles ont été exposées lors de la semaine du goût, dans le hall de l'Espace St-Exupéry.

LA PARTICIPATION À LA COMPOSITION DES MENUS

Tout au long de l'année, les jeunes élus proposent des idées de menus au restaurant scolaire : un potage composé de légumes frais une fois par semaine en hiver, des lasagnes aux légumes, etc. Promouvoir une alimentation équilibrée et responsable, telle est l'ambition du CMJ !

UN REPAS DE NOËL ÉTOILÉ

Jérémy Morin, chef étoilé du restaurant l'Aparté, nous fait l'honneur de concocter le repas de Noël des petits Montrabéens, aux écoles et à la crèche, avec la participation de nos cuisiniers municipaux (Olivier Grimal, Laure Bouygues, Jean-Marc Dalu et Cyril Idrac). Cette intervention, point d'orgue des dispositifs autour de l'éducation du goût, devrait régaler les petites papilles et faire rimer bonne cuisine avec qualité et plaisir.

PROJETS PEDT 2021

- Grandir avec les écrans "autrement" : projet de prévention qui proposera notamment une semaine sans écran afin de se "déconnecter" et de découvrir de nouvelles activités.
- Lutte contre le harcèlement : prévenir les dérives et former les enfants à devenir médiateurs.
- Handicap et inclusion : sensibiliser à la notion de handicap et accueillir chaque enfant avec ses spécificités dans les meilleures conditions possibles.

ATIF DE TERRITOIRE

Renforcer le partenariat entre les structures via des projets portés par le service de la politique éducative

> L'ÉCO-CITOYENNETÉ, AU CŒUR DES ACTIONS

JARDINIERS EN HERBE
Durant l'été, au jardin éco-citoyen de la Petite Gare, les petits jardiniers de l'Accueil de loisirs ont préparé la terre, bêché, semé, planté, arrosé et surtout récolté de beaux légumes et aromates.

CHARTE ÉCO-CITOYENNE
Les élus du Conseil Municipal de Jeunes vont rédiger une charte, sous forme de "commandements" des bons gestes à adopter : éteindre les lumières inutiles, trier ses déchets, veiller à la consommation d'eau... Il n'est jamais trop tôt pour s'engager dans une démarche responsable.

TRI SÉLECTIF
Autre initiative du CMJ, des poubelles de tri sélectif (papier-journaux / plastiques-canettes / autres) ont été installées à divers endroits de la commune : à l'Accent, Montpin, Malpas, Espace St-Exupéry, square St-Exupéry. Merci de les utiliser !

RECYCLAGE
Un recyclage des bâtons de colle et des instruments d'écriture (habituellement non recyclables) va être mis en place au collège Paul Cézanne, en partenariat avec Terracycle. Les collégiens peuvent commencer à constituer une provision.

UN PÈRE NOËL ÉCOLO AUX ÉCOLES
Les livres qui seront offerts par la Mairie à l'occasion de Noël porteront tous sur le thème de l'écologie et du développement durable.
Merci Père Noël !

LA SEMAINE VERTE
Du 25 mai au 29 mai 2021, de nombreuses structures municipales vont participer à cette semaine de mobilisation autour de l'écologie et du développement durable. La semaine verte est organisée dans le cadre du PEDT.

PROJETS FUTURS
- Mise en place d'une grainothèque (échanges de graines et semis)
- Utilisation partagée d'une serre dans la jardin éco-citoyen de la Petite Gare.

Plantation de fèves à la maternelle

TRAVAUX ET INVESTISSEMENTS AUX ÉCOLES

Les plafonds du bâtiment central (hall et classes) de l'école élémentaire ont été abaissés durant l'été, dans un soucis d'économie d'énergie.

Des fresques colorées, "graffées" en partie par les enfants de l'accueil de loisirs cet été, égayent les cours de l'école maternelle et de l'école élémentaire.

Les jeunes sportifs l'ont tout de suite adopté : le city stade installé dans la cour de l'école élémentaire permet de s'adonner à de multiples jeux de ballons collectifs : basket, hand, foot...

Vœux du Maire - janvier 2020

> CONSEIL MUNICIPAL DE JEUNES

LE CMJ est composé de 9 membres élus, scolarisés du CM1 à la 3e. La durée normale d'un mandat est de deux ans mais exceptionnellement, en raison des contraintes de la crise sanitaire, les prochaines élections sont repoussées à décembre 2021.

LE CMJ A POUR OBJECTIFS :
- d'accompagner les jeunes dans leur rôle de futur citoyen
- de représenter l'ensemble des jeunes de la commune et agir pour la collectivité
- d'être un espace de parole pour l'identification des besoins et souhaits des jeunes
- de faire découvrir les institutions locales
- de représenter les enfants et les jeunes lors des cérémonies officielles.

QUATRE BOÎTES À LIVRES vont être installées dans la commune : aire de jeux de Malpas, Aire de jeux de Montpin, jardin de la petite Gare et devant le collège. Ces boîtes, accessibles à tous, vont être décorées par les jeunes du CMJ.
Vous pourrez librement PRENDRE, LIRE, DONNER des livres et partager ainsi vos "coups de coeur".
Un beau geste pour offrir une nouvelle vie à vos livres.

Préparation des dessins pour les boîtes à livres coloriées

> VACANCES DE TOUSSAINT

LES ADOS AVEC LE SERVICE JEUNES

Ce service s'adresse aux collégiens et permet à l'adolescent de s'épanouir sur des temps de loisirs. Une équipe d'encadrants diplômés conçoit, élabore et anime des actions adaptées.

FRESQUE ANTOINE DE ST-EXUPÉRY

Dans le cadre du "Chantier jeunes", du 26 au 30 octobre, les ados du Service Jeunes ont réalisé, avec l'association LMG - Le Mouvement Graphique, la très jolie fresque visible dans la cour de l'ALAE. Un clin d'oeil à Antoine de St-Exupéry, des couleurs vives et gaies et beaucoup de poésie.

Autre animation très prisée : le circuit de trottinettes au skate-park de Malpas.

À chaque période de vacances scolaires, le Service Jeunes propose une semaine d'animations riches et variées :

- Noël : 21/12 au 24/12
- Février : du 15/02 au 19/02
- Avril : du 19/04 au 23/04
- Juillet : du 19/07 au 23/07

L'ACCUEIL DE LOISIRS

Des animations culturelles et récréatives ont été proposées sur le thème de la magie : ateliers créatifs, tours de magie, illusions d'optique, compétition de Quidditch, expériences scientifiques... Un spectacle de théâtre d'ombres a été proposé aux enfants de maternelle et une sortie à la Halle aux Machine a été organisée.

HOMMAGE À LA MÉMOIRE DE SAMUEL PATY

Suite à l'attaque terroriste perpétrée le 16 octobre 2020, la Commune de Montrabé s'est associée à l'hommage national à l'enseignant assassiné.
Le hastag #jesuisenseignant a été affiché sur la porte de la mairie et les drapeaux mis en berne le 21 octobre.
M. le Maire a publié un communiqué dans lequel il rappelle notre attachement aux grands principes de la République et l'immense respect dû à celles et ceux qui ont pour mission de former les citoyens de demain, soulignant l'engagement et le dévouement des enseignants et de tous les personnels éducatifs.
Le jour de la rentrée des vacances de Toussaint, J.Sebi s'est rendu aux écoles, accompagné de Nathalie Garcia, adjointe déléguée affaires scolaires et dispositifs associatifs et de Nicole Ramé, conseillère municipale. Mme Garrigues, la directrice, s'est adressée aux élèves de CM1 et de CM2 et ils ont, ensemble, observé une minute de silence.

INSCRIPTIONS À L'ECOLE MATERNELLE POUR LA RENTRÉE DE SEPTEMBRE 2021

Votre enfant est né en 2018 ?
Vous venez d'arriver sur la commune ?
Vous prévoyez d'inscrire votre enfant aux écoles de Montrabé pour la rentrée de septembre 2021 ?
Signalez-vous auprès du POINT FAMILLE : famille@mairie-montrabe.fr ou 06 08 85 33 83.

ATELIERS PARENTS-ENFANTS

En novembre, le confinement a eu raison des ateliers en présentiel mais des tutoriels vidéos ont été réalisés par le service Parentalité, pour pouvoir les reproduire à la maison.
3 thèmes sont proposés : "Pâte à modeler alimentaire" pour les maternelles (MS et GS), "Poissons tresses" pour les CP et "Lanternes" pour les CE1 et CE2.
Ces vidéos, à regarder en famille, sont l'occasion de partager un moment d'échange et de complicité, à travers une activité ludique. Pour les visionner : facebook ville de montrabé ou site mairie-montrabe.fr
Postez vos réalisations en commentaires !

VIE CULTURELLE

REPAS DES SENIORS

Le traditionnel repas de nouvelle année, offert par la municipalité aux seniors, ne pourra pas être organisé en raison des conditions sanitaires.

VŒUX DU MAIRE

Afin de respecter les règles sanitaires et éviter les regroupements, la présentation des Vœux de M. Le Maire aux habitants ne se tiendra pas à l'Accent comme habituellement mais sera mise en ligne sur www.mairie-montrabe.fr

ANDRÉ SIRAC PASSE LE DRAPEAU À DANIEL DELBOSC

André Sirac, porte-drapeau depuis 21 ans, a reçu la médaille d'honneur de la Ville, en présence de Michel Baselga, Président cantonal de la FNACA (Fédération Nationale des Anciens Combattants du Maroc, d'Algérie et de Tunisie), accompagné par Yves Clottes, médaillé local. Daniel Delbosc a pris ses fonctions de porte-drapeau, mission qu'il remplira lors de toutes les manifestations et cérémonies locales.

DISPARITION

Chorégraphe de talent, Alain Abadie a fondé la Gare aux artistes, avec JC Bastos, à Montrabé, il y a bientôt 27 ans. Ce lieu de résidence artistique et d'expérimentations est l'une des principales fabriques de spectacles du pays toulousain. Par ses créations (Hôtel Sirocco, Les genoux bleus, Rechute, Au bal de Balthazar...) et son influence dans le domaine de l'éducation-formation, il laisse des traces inoubliables.

Les rendez-vous de la Rotonde

Que vive la Culture !

Comme vous le constatez, malgré la pandémie, nous vous proposons des spectacles et nous essayons de nous projeter dans un futur proche, même s'il est incertain.

En effet, il nous a paru nécessaire dans ces moments difficiles pour nous tous de continuer à maintenir, dans la mesure du possible, ce lien social qui nous unit à travers la culture.

C'est aussi parce que le secteur de la culture est fortement impacté par la lutte contre la pandémie que nous voulons, en tant qu'acteurs décisionnaires pour notre commune, aider les artistes en difficulté, en poursuivant notre programmation culturelle, quitte à décaler quelques spectacles dans le temps, si nécessaire.

Notre souhait le plus cher est de nous retrouver tous, dès que possible, lors de nos Rendez-vous de la Rotonde, autour des artistes, musiciens, chanteurs, acteurs, danseurs, conférenciers... qui savent nous apporter par leur talent tant de plaisir, de positivité et de dynamisme, encore plus cruciaux aujourd'hui.

En espérant vous retrouver très bientôt !

La commission Culture

Annie Algranti, Renée Boissin, Marie-Thérèse Faure, Danielle Loubris, Valérie Villeval

> SPECTACLE PRÉVU LE 12 DÉCEMBRE 2020 REPORTÉ AU 2 OCTOBRE 2021 CONCERT JAZZ

Le Planète Swing Big Band vous invite à voyager dans le temps et à retrouver l'ambiance survoltée des grands orchestres américains célèbres pendant la période de l'entre-deux-guerres. Vous revivrez avec ces 18 musiciens talentueux les grandes heures du swing et de la comédie musicale grâce à la voix suave d'Isabelle. La soirée sera aussi l'occasion de rendre un hommage appuyé aux grands noms de l'histoire du jazz tels que Duke Ellington, Charlie Parker ou Dizzy Gillespie.

L'orchestre, à chaque fois qu'il se produit, transmet son dynamisme et sa passion pour cette musique qui invite à taper dans les mains sous la pulsion d'une section rythmique à la pointe du swing et au travers de l'éclat et de la flamboyance de sa section de cuivres.

www.planete-swing.fr/

> 6 FÉVRIER 2021
CHŒUR INDIRA
LE CHANT BASQUE

Indara dont le nom basque signifie "La force de l'âme" est un choeur d'hommes composé de 17 chanteurs et de 2 guitaristes, placé sous la direction de Pascal Lorenzon.

Leur répertoire composé de polyphonies traditionnelles et religieuses basques, laisse aussi une large place au chant orthodoxe, russe et même catalan. Leurs voix puissantes sont nuancées de la profondeur et la retenue du chant sacré à l'allégresse de la fête basque.
Indara, basé dans la région toulousaine depuis 1995, a donné à ce jour plus de 840 concerts dans le Sud-Ouest bien sûr (cathédrales d'Albi, Rodez, Auch, Toulouse...) mais aussi à Paris, en Bretagne, en Alsace, en Provence, au Pays Basque... L'Abbaye de Fontfroide et l'Abbatiale Ste Foy de Conques, hauts lieux du chant choral, les ont aussi accueillis pour des concerts exceptionnels. A l'étranger ils ont été invités dans les cathédrales de Prague et d'Edimbourg.

> 10 AVRIL 2021
PIÈCE DE THÉÂTRE
"TOC TOC"
DE LAURENT BAFFIE, PAR LA CIE A

Le Dr Stern, de renommée mondiale, est un spécialiste des troubles obsessionnels compulsifs ou "TOC". Il ne consulte que très rarement en France. Les six personnes qui bavardent dans sa salle d'attente ont dû patienter de nombreux mois pour obtenir une consultation. Mais l'éminent thérapeute se fait attendre. Une comédie folle et dynamique qui met en scène six patients atteints de "TOC" : coprolalie, arithmomanie, palilalie, incapacité à marcher sur les lignes...

"TOC TOC" est jouée et mise en scène par la Compagnie A, Art en Ciel, basée à Montrabé.
Nous sommes très heureux de les accueillir sur notre scène des Rendez-Vous de la Rotonde tout comme eux sont ravis de retrouver leur public montrabéen.

LES DERNIÈRES ACQUISITIONS

> BETTY
T. Mc Daniel

> LES ÉVASIONS PARTICULIÈRES
V Olmi

> NICKEL BOYS
C. Whitehead (Prix Pulitzer)

> YOGA
E. Carrère

> IL ÉTAIT DEUX FOIS
F. Thilliez

> LES ENFANTS DE VAL FLEURI
C. Laborie

> CHEZ NOUS
L. Candlish

> CE QU'IL FAUT DE NUIT
L. Petitmangin (prix Stanislas 2020)

> GLORY
E. Wetmore

> LE CRÉPUSCULE ET L'AUBE
K. Follet

> LES AÉROSTATS
A. Nothomb

> ET QUE NE DURENT QUE LES MOMENTS DOUX
V.Grimaldi

> ALABAMA 1963
L. Manchette et Ch. Niemec

> UN ASSASSIN PARMI NOUS
S. Lapena

Dans le cadre de la semaine du goût, des livres pour les jeunes enfants (0-3 ans) sur le thème des aliments et de la cuisine ont été acquis.

Des romans
des documentaires,
des bandes-dessinées :
vous trouverez
certainement
votre bonheur
à la bibliothèque.
Consulter
le catalogue des livres
proposés sur le site
bibliotheque-montrabe.fr

> LA BIBLIOTHÈQUE MUNICIPALE ÉVOLUE

Pour faciliter la fréquentation de ce service culturel totalement gratuit par les Montrabéens, des améliorations sont apportées progressivement et se poursuivront en 2021.

DE NOUVEAUX HORAIRES D'OUVERTURE [APRÈS LE DÉCONFINEMENT]

Dès que possible, la bibliothèque vous accueillera avec de nouveaux horaires, pour mieux répondre aux besoins de tous (familles, actifs...) :

- Mercredi et vendredi : de 15h à 18h30
- Samedi : de 10h à 12h

La bibliothèque est située au 1er étage de l'Espace St-Exupéry – allée de la Gare

UN SERVICE DRIVE [PENDANT LE CONFINEMENT]

Pour vous permettre de continuer à emprunter des livres, la bibliothèque vous propose un service en « drive », dans le hall de l'Espace St-Exupéry : le mercredi de 15h à 18h30 et le samedi de 10h à 12h.
Pour les emprunts : réserver vos livres en envoyant un mail avec vos souhaits à bibliotheque@mairie-montrabe.fr, 2 jours avant le retrait. Pour les retours : se présenter au drive et déposer ses livres dans le bac prévu à cet effet.

UNE MEILLEURE SIGNALÉTIQUE

Un affichage « Bibliothèque » a été apposé sur la façade l'Espace Saint-Exupéry et un fléchage urbain va être réalisé.

GRAND "DÉSHERBAGE" DES OUVRAGES

Les bibliothèques sont comme les jardins : pour qu'elles soient belles, il faut les "désherber" ! La période du confinement a été mise à profit pour classer, trier tous les ouvrages et éliminer ceux qui étaient vétustes ou ne présentant que peu d'intérêt pour les lecteurs de notre commune. Ce travail permettra d'offrir des rayonnages aérés, un meilleur accès aux documents et de mieux valoriser les ouvrages proposés à l'emprunt.

UN FONDS DOCUMENTAIRE ENRICHI ET RÉORGANISÉ

Toute l'organisation a été revue avec un objectif de lisibilité et un classement thématique par genre : BD, Polar, Jeunesse, Vie pratique, etc. En ayant recours à un fonds documentaire issu de la médiathèque du Conseil départemental, une plus grande variété d'ouvrages sera proposée aux lecteurs.

Un rafraichissement des locaux (travaux de peinture) finalisera ce renouveau de la bibliothèque municipale.

LE COUP DE CŒUR DE LA BIBLIOTHÉCAIRE

"Ce qu'il faut de nuit" *de Laurent Petitmangin*
"Ce roman relate l'histoire d'un père qui élève seul ses deux fils. Nous voilà plongés dans cette famille où chacun essaie de trouver sa place, dans cette trilogie d'hommes ou en passe de le devenir. Avec tout l'amour et la tendresse que l'on ressent tout au long de l'ouvrage, on ne peut échapper pourtant à un sentiment oppressant omniprésent jusqu'à la fin... C'est un premier roman, à côté duquel il ne faut PAS passer ! Un moment de lecture à ne pas manquer."
Marie-Pierre Bachellerie

> MAT'EQUIP 31, UNE ENTREPRISE QUI COMBINE BUSINESS ET HUMANISME

Située dans la zone d'activités de Longueterre, l'entreprise Mat'Equip 31 propose la location d'équipements mobiles de chantiers (échafaudages, etc.). Pendant le confinement de mars, certains de ses clients ont subi une baisse voire un arrêt de leur activité, leurs chantiers étant stoppés. Ils ont alors sollicité Mat'Equip 31 afin que l'entreprise ne leur facture pas les charges inhérentes à leurs locations d'équipements.

Une réponse à la fois originale et généreuse

Selon le plan de charge de l'entreprise - le secteur supportant alors 33 jours d'inactivité – son dirigeant, Rodolphe Charvy, propose à ses clients **une équi-répartition des pertes**.

En substance, cela revenait à dire : *"J'assume 15 jours de pertes, je laisse à votre charge 15 jours et je vous propose de retenir le coût de 3 jours sur chaque facture pour en reverser les montants cumulés aux hôpitaux de Toulouse."*

Les Hôpitaux de Toulouse ainsi que 2 associations - 1 maillot pour la vie et Hôpital Sourire ont été les heureux bénéficiaires de ces 3 chèques de 5000€, le 29 septembre dernier.

Winston Churchill s'est invité dans cette opération avec une citation que le dirigeant de Mat'Equip 31 affectionne particulièrement : **"Un pessimiste voit la difficulté dans chaque opportunité, un optimiste voit l'opportunité dans chaque difficulté".**

> UN NOUVEAU PATRON AU SUPER U DE MONTRABÉ

Cet été, Sébastien Robert-Verd a passé le témoin à Eric de La Jonquière, à la direction de notre magasin Super U.

Pendant presque 10 ans, Sébastien et Christine Robert-Verd ont marqué le village, par leur participation active et leur soutien à la vie locale et au monde associatif. La municipalité et les habitants les remercient pour leur engagement constant et leur humanité.

Eric de La Jonquière gérait auparavant la même enseigne à Trèbes (11). Parmi ses projets, figurera certainement le projet d'extension du magasin initié par son prédécesseur. Les travaux sont prévus de janvier à juillet 2021. Cette extension fera la part belle aux produits bio et le parking sera aménagé avec des places pour les véhicules électriques notamment. Rendez-vous est pris avec les Montrabéens pour apprécier les effets de ces changements à partir du mois de septembre 2021.

> POLICE MUNICIPALE

STATISTIQUES

Les taux généraux de criminalité relevés de janvier à septembre 2020

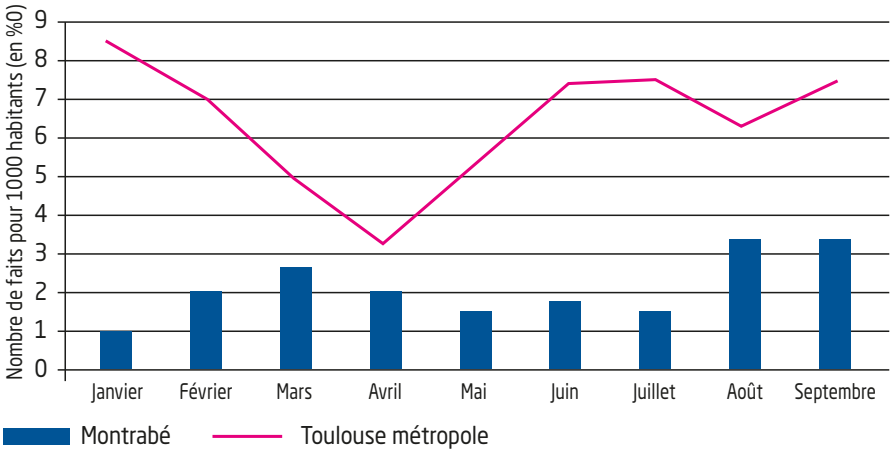

CONSEILS

Ne donnez pas d'informations aux cambrioleurs avec vos emballages de Noël

Vous avez été gâté pendant les fêtes ? vos enfants ont reçu de jolis cadeaux ?... mais qu'avez-vous fait des emballages ?

Une personne sur deux place ses cartons d'emballage dans sa poubelle, devant son logement. Si vous habitez une maison, il est facile de voir à qui appartient le nouvel ordinateur portable dernier cri, dont le carton est placé juste sous le couvercle : une véritable publicité pour les cambrioleurs !

> ÉLECTIONS

En 2021, auront lieu les élections départementales et les élections régionales, le même jour (2 tours). Initialement prévues en mars, elles pourraient être reportées à juin.

Chaque électeur est responsable de son inscription sur les listes électorales. En cas de déménagement, la réinscription n'est pas automatique.

ÊTES-VOUS CONVENABLEMENT INSCRIT SUR LES LISTES ÉLECTORALES ?

- Votre adresse a changé au sein même de la commune ? Signalez-vous en mairie avec un nouveau justificatif de domicile
- Votre état matrimonial a changé ? Un mariage, une séparation ? Il est préférable de mettre à jour votre nouvelle carte électorale.

COMMENT S'INSCRIRE ?

- En mairie : avec les justificatifs requis (pièce d'identité en cours de validité et justificatif de domicile aux nom et prénom du demandeur).
- Par internet : il suffit de créer son compte en quelques clics sur mon.service-public.fr, d'accéder à la démarche en ligne "Inscription sur les listes électorales" puis de se laisser guider. La création est gratuite et le compte est sécurisé. Les pièces justificatives doivent être numérisées.

DATE LIMITE

La demande d'inscription doit être déposée au plus tard le 6e vendredi précédant le scrutin.

POUR VÉRIFIER VOTRE INSCRIPTION OU VOTRE BUREAU DE VOTE

Consultez :
service-public.fr/particuliers/vosdroits/services-en-ligne-et-formulaires/ISE

SERVICE DES ÉLECTIONS : 05.61.84.56.30 info@mairie-montrabe.fr

ÉTAT CIVIL

MARIAGES

David Biroteau & Jennifer LAINE
le 21/09/2019

Ouali HADDADOU & Saliha ZAÏR
le 29/02/2020

Luc CASSAS & Marjorie DELDOSSI
le 03/092020

Nicolas AYACHE & Isabelle DREUMONT
le 05/09/2020

Julien VOIRIN & Annabelle GUIET
le 26/09/2020

Kévin ALLEMBY & Sonia CURCURU
le 03/10/2020

NAISSANCES

Sabri SOUALEM le 19/11/2019 à Toulouse

Juliann ROUX BEURTON
le 10/12/2019 à Quint-Fonsegrives

Léa GERMA le 12/12/2019 à Toulouse

Elsa CHARLES le 01/01/2020 à Quint-Fonsegrives

Thibaut COLOMBIÉ LESCURE
le 09/01/2020 à Saint-Jean

Ambre BUGES le 10/01/2020 à Quint-Fonsegrives

Nolan BOLLE le 16/01/2020 à Quint-Fonsegrives

Nour HEZZI GHAZOUANI le 19/01/2020 à Toulouse

Antoine PROUST le 31/01/2020 à Toulouse

Olivia LAFON le 09/02/2020 à Toulouse

Léon BOUTERRE VOLLE le 11/02/2020 à Saint-Jean

Jade PASCAL le 12/02/2020 à Toulouse

Ellie LEJEUNE le 28/02/2020 à Quint-Fonsegrives

Valentin BLANQUIER le 29/02/2020 à Toulouse

Maja MAHROUG le 02/03/2020 à Saint-Jean

Aurélie LACOMBE le 05/03/2020 à Saint-Jean

Robin DELBOSC le 13/03/2020 à Toulouse

Jivan KORNS le 18/03/2020 à Quint-Fonsegrives

Camille LEGENDRE
le 30/03/2020 à Quint-Fonsegrives

Jordan FiLIPPI le 12/04/2020 à Saint-Jean

Ferman AKBAL le 21/04/2020 à Quint-Fonsegrives

Léo BEAULIEU le 09/05/2020 à Toulouse

Théa PALISSON le 2/05/2020 à Saint-Jean

Trinity CASSE le 11/05/2020 à Toulouse

Louis CLAUSTRE le 21/06/2020 à Toulouse

Lyha GRONDIN le 25/06/2020 à Toulouse

Samuel MAGRAS
le 06/07/2020 à Quint-Fonsegrives

Eléa MOINET le 11/07/2020 à Toulouse

Izïa BEAUDUFFE le 23/07/2020 à Toulouse

Clément CORDIER le 01/08/2020 à Toulouse

Johan CAVACAS le 03/08/2020 à Saint-Jean

Kaïly BONNEFOUS le 05/08/2020 à Toulouse

Malo COIGNET RAMÉ le 17/08/2020 à Lavaur

Agathe ARCAL LEBRUN
le 20/08/2020 à Quint-Fonsegrives

Malône RIMFRAY le 01/09/2020 à Toulouse

Tom ADDÉ le 05/09/2020 à Saint-Jean

Noémie ROUDIÉRE le 14/09/2020 à Toulouse

Julia CHÈNEL le 09/10/2020 à Toulouse

Noémie MARTINAT LECOMPTE
le 09/10/2020 à Toulouse

Lilly LAÏB le 27/10/2020 à Saint-Jean

Léna CECI le 31/10/2020 à Toulouse

Louis DEROUINAU le 15/11/2020 à Saint-Jean

DÉCÈS

HER Josefa née MUR-TREBOL
le 06/10/2019 à Saint-Jean

PELISSIER Maurice
le 25/10/2019 à Montrabé

DUMONS Gérard le 26/10/2019 à Toulouse

CABANAC François le 08/02/2020 à Toulouse

ESTIVAL Anges le 26/02/2020 à Montrabé

SUBERBIELLE Claude
le 04/03/2020 à Toulouse

SUDRE Dominique le 11/03/2020 à Toulouse

COGO Anne-Marie née ROUAIX
le 26/03/2020 à Montrabé

DERDOUR Monir le 10/04/2020 à Toulouse

DE FIGUEIREDO Albano
le 24/04/2020 à Toulouse

ROMÉRA Eric le 29/04/2020 à Montrabé

MAY Eric le 09/05/2020 à Toulouse

AHARACH Rabha le 10/06/2020 à Montrabé

MARTINET Séraphine
née LOPEZ le 13/06/2020 à Montrabé

BARJOT Pierre le 15/06/2020 à Montrabé

CAUSSE Irène née GASTAUD
le 30/07/2020 à Quint-Fonsegrives

FAUCON André le 31/08/2020 à Montrabé

COQUERAN SAINT-GERMAIN
Ethana le 16/09/2020 à Montrabé

BENAZET Jean le 22/09/2020 à l'Union

BOSCARDIN Pellegrino
le 24 /10/2020 à Villefranche-de-Lauragais

PERERA Georgette née LINAS
le 24/10/2020 à Colomiers

DÉPART EN RETRAITE DE GHISLAINE SUDRE

Ghislaine Sudre a commencé à travailler à la mairie le 1er septembre 1995.
Elle occupait le poste d'ATSEM, à l'école Maternelle, où elle a assisté plusieurs enseignants de grande et moyenne sections.
Volontaire, on pouvait compter sur sa disponibilité, son goût du travail bien fait et son investissement auprès des enfants.
Que ce soit pour aider les autres ou faire le grand ménage d'été aux écoles, Ghislaine a toujours fait preuve d'une immense énergie !
Son engagement syndical témoigna de sa solidarité envers ses collègues.
L'ensemble de l'équipe municipale lui souhaite une bonne retraite et la remercie très chaleureusement pour ses 25 années de service.

TOUS ENSEMBLE, SOUTENONS NOS ASSOS !

À la rentrée de septembre, la municipalité a réalisé un livret de rentrée numérique, en partenariat avec les associations. Devant l'incertitude de la situation sanitaire, ce type d'outil a été privilégié afin de permettre à tous les Montrabéens de découvrir les activités des associations et d'accéder aux liens pour les inscriptions en ligne, sur le site internet de la mairie.

Avec le reconfinement, la période est difficile pour nos associations. Leur situation est fragile, que ce soit au niveau du nombre d'adhérents ou de leur état financier. Président.e.s d'associations, membres des bureaux et bénévoles font preuve de beaucoup d'adaptation et d'innovation pour pouvoir équilibrer l'année à venir.

Heureusement, nombre d'entre vous ont renouvelé leur adhésion, même si les conditions d'activité ne sont pas les mêmes qu'habituellement. C'est le 1er acte de solidarité que les habitants peuvent manifester à l'égard de leurs associations communales.

De son côté, la Mairie veille à informer régulièrement les associations sur les dispositifs sanitaires et de soutien économique existants.

Dans cette crise sanitaire, nous avons tous besoin des associations et le lien social qu'elles génèrent est primordial. Alors, continuons, tous ensemble, à les soutenir !

LA PAROLE AUX ASSOCIATIONS

CLUB DES AÎNÉS

MERCI M. LEVITA !

Monsieur LEVITA, notre Président, va démissionner de ses fonctions à l'occasion de notre prochaine assemblée générale. Nous le remercions bien chaleureusement pour tous les services qu'il a rendus au club depuis décembre 2003.

En effet, Jean Claude et Roberte ont pris l'adhésion au club en 2002. Ensuite, M. MUNOZ, alors président, lui a demandé son aide et il est devenu trésorier de 2007 à 2015. Au départ de M.MUNOZ, il est alors devenu président, tout naturellement.

Grâce à lui, nous avons fait de beaux voyages : Llioret del Mar, Collioure ou encore le val d'Aran, souvenez-vous… et de très bons repas : le souvenir de la Daube, du repas Créole ou des Paëllas excite encore nos papilles ! Il a également permis la réalisation de nombreux lotos très réussis et, grâce à sa fille Dominique, nous réalisons de magnifiques loisirs créatifs chaque premier lundi du mois.

Pour tout cela et bien plus encore, merci infiniment Jean-Claude ! Nous savons que vous restez au club pour nous aider dans la transition à chaque fois que nous en aurons besoin.

Pour autant, le club va continuer et se développer, nous l'espérons, dès que la situation sanitaire le permettra… Nous vous attendons donc pour de nouvelles aventures, à commencer par l'assemblée générale dès que ce sera possible.

POUR TOUS RENSEIGNEMENTS
Mme COGO Gisèle au 05 61 84 72 48 ou au 06 08 14 34 77

CLUB INFORMATIQUE DE MONTRABÉ

LA VIE DU CLUB

La session 2019-2020 a été stoppée en mars 2020 pour cause de Covid-19. Les adhérents ont été remboursés d'une partie de la cotisation.

En septembre, de nombreux adhérents ont repris les cours en respectant le port du masque, la distanciation physique et toutes les mesures d'hygiène imposées. Les animateurs assurant le nettoyage des positions de travail et l'aération des salles après chaque cours.

Le reconfinement de novembre a coupé l'élan de cette dynamique mais les animateurs bénévoles du CIM sont prêts à reprendre, dès que la situation sanitaire le permettra, pour vous aider à maîtriser les connaissances de base de l'informatique.

Au vu des nouveaux usages numériques, l'utilisation d'Internet et toutes les opportunités que le web offre : formalités administratives, accès aux services publics, faire des achats en ligne, se cultiver, gérer ses comptes, établir ses déclarations fiscales, accès aux articles de presse, création et partage de contenus (photos, vidéos), etc. Les animateurs peuvent vous aider à maîtriser toutes ces connaissances. Au CIM, chacun, avec tous, s'initie, se forme ou se perfectionne aux outils numériques.

Une équipe est à la disposition des adhérents pour assurer le dépannage de leur appareil.

POUR TOUS RENSEIGNEMENTS
Internet : https://www.clubinformatiquemontrabe.fr/
E-mail : cim19@wanadoo.fr - Tél. (répondeur) : 05 34 26 40 04

LA PAROLE AUX ASSOCIATIONS

L'ASSOCIATION POUR LE DON DE SANG BÉNÉVOLE DE MONTRABÉ

L'association remercie les 77 généreux donateurs qui se sont présentés le 28 septembre pour participer, par leur générosité, à la collecte de sang organisée par ce jour-là. BRAVO !!

Ils ont été sensibles aux nombreux messages de l'ETABLISSEMENT FRANÇAIS DU SANG, informant notamment par les médias de la diminution importante et inquiétante des réserves de sang sur le plan national. Cette diminution est due en grande partie au COVID.

Nous devons continuer à nous mobiliser pour sauver des vies par notre générosité.

Encourageons notre entourage à nous rejoindre.

Tous et toutes, tôt ou tard, nous serons sauvés grâce à la générosité des donneurs.

Notre association vous tiendra informés des prochaines collectes par les voix de communication habituelles.

Merci à la municipalité, aux commerçants et aux autres associations pour leur aide dans ce domaine.

POUR TOUS RENSEIGNEMENTS
Guy ALMARCHA - 06 50 58 88 78 - almarcha.guy@bbox.fr
Président de l'Association
Pour le don de sang bénévole de Montrabé

SECOURS POPULAIRE FRANÇAIS (S.P.F.) ANTENNE DE MONTRABÉ

LE SECOURS POPULAIRE FRANÇAIS ET LA PANDÉMIE COVID-19 À BALMA ET MONTRABÉ

L'Equipe de BALMA a dû supprimer les Braderies d'Eté (avril 2020), d'Hiver (octobre 2020) et de Noël (décembre 2020) compte tenu de la propagation du virus et des conditions sanitaires imposées par les Autorités de Santé.

Nous avons pu organiser un semblant de vente d'habillement des 12 au 29 Octobre dans nos locaux de Balma.

Devant ce constat, nous avons pu poursuivre la distribution gratuite de colis alimentaires en respectant les mesures barrières pendant tout le 1er confinement. Sur Montrabé, les habituelles Collectes de Vêtements et Jouets ont été annulées.

Début octobre, les Collectes Alimentaires se sont déroulées notamment à Montrabé, au Super U, le 3/10/20, avec 1072 KG récoltés. Ce qui permettra de poursuivre notre aide aux 120 familles en grande difficulté du Canton de Balma.

D'une manière générale, le SPF ne peut plus accepter toute sorte de dons en vêtements, petits mobiliers, jouets et autres, nos locaux étant saturés. Par contre, vos dons financiers nous aideront à soutenir notre effort pour sauver des familles, des enfants et des personnes en grande difficulté. Cette année, une nouveauté pour la déclaration de revenus, les donateurs pourront déduire jusqu'à 75% de leur don dans la limite de 1000€ maximum.

Joyeux Noël et Bonne et Heureuse Année 2021

POUR TOUS RENSEIGNEMENTS
Gérard DUMORET - 06 80 94 39 06 - glad.dumoret@orange.fr
Responsable S P F Antenne Montrabé

BOL DE MIL

Un Bol de Mil apporte sa pierre dans la lutte contre la Covid-19

Le nombre de cas augmente aussi au Mali et cela inquiète la population qui se sent démunie face à ce nouveau fléau. Nous avons décidé de venir en aide aux villages parrainés en finançant des structures en fer pour incorporer un bidon et un robinet pour le lavage des mains et l'achat de savons. Nous avons débloqué 500 € pour la fabrication de 45 structures complètes.

Les associations de femmes ont proposé de fabriquer des masques tissus à distribuer gratuitement aux personnes démunies et aux agents de santé des dispensaires. Nous avons mis à leur disposition 1000 € pour l'achat de tissus et élastiques. Nous sommes conscients que ce n'est qu'une goutte d'eau et lançons un appel aux dons pour financer d'autres structures et tissus.

Nous venons d'envoyer 4 colis de linge pour les enfants de l'orphelinat de Karangasso ; la responsable a été enlevée par des rebelles en avril 2018. Elle était détenue avec Sophie Pétronin libérée récemment. Nous espérons que ce sera bientôt le tour de Sœur Gloria afin qu'elle reprenne sa place auprès des 45 petits orphelins.

Nous vous souhaitons de joyeuses fêtes de fin d'année, espérant que 2021 sera meilleure.

Un grand merci aux quelques personnes qui continuent à nous aider ; nous rappelons que chaque don est déductible des impôts sur le revenu à concurrence de 66%.

POUR TOUS RENSEIGNEMENTS
Un bol de Mil - francfogliata@orange.fr

ASSOCIATION PIERRE-ANDRÉ

Avec ces fêtes de fin d'année très particulières, l'association Pierre-André a une pensée émue pour les personnes touchées par le handicap ou par la maladie. Vos voisins, vos amis, votre famille, toutes ces personnes qui se retrouvent encore plus isolées par cette crise sanitaire.

Toujours mobilisée, malgré une année 2020 compliquée, notre engagement reste toujours aussi fort dans le soutien aux personnes malades et leurs familles.

La crise sanitaire nous restreint dans la participation et l'organisation de manifestations et spectacles. Notre engagement envers le Téléthon des associations de Montrabé, s'est vu lui aussi impacté par les mesures de confinement.

En 2021, nous souhaitons encore marquer notre présence dans le soutien aux personnes en situation de handicap. Nous espérons également revenir en force avec divers animations et spectacles qui font la vie de notre village.

Nous n'avons pas la possibilité de vous donner le calendrier de nos prochains rendez-vous. Mais nous mettrons ces informations sur notre site aspierreandre.free.fr

Parce que la maladie n'est pas une fatalité et que le handicap n'est pas une finalité, aidez-nous à éclaircir le ciel de ceux qui doivent se battre pour sourire.

L'adhésion à notre association n'est que de 15€ par an et 1€ symbolique pour les étudiants et les mineurs.

Nous avons besoin de vous, de votre aide, de votre énergie et de vos idées. Et nous serons ravis de vous accueillir au sein de notre équipe.

POUR TOUS RENSEIGNEMENTS
aspierreandre@wanadoo.fr

LA PAROLE AUX ASSOCIATIONS

ARTS FRANCO - CHINOIS

Notre association

L'Association Arts Franco-Chinois a été créée récemment par des familles franco-chinoises habitant à Montrabé. Notre objectif est d'organiser différentes activités afin de promouvoir l'échange culturel à travers des activités instructives et amusantes.

Les cours sont dispensés par des membres expérimentés et bénévoles ce qui permet de proposer des coûts réduits.

Nos Activités :

- Atelier de cuisine asiatique
- Cours de langue chinoise
- Cours de danse chinoise traditionnelle
- Animations (danse, musique, forums sur les thèmes divers par exemple, le tourisme, l'histoire, cinéma)

POUR TOUS RENSEIGNEMENTS
06 59 73 12 54 - echanges.culturels@yahoo.com
Notre site web : https://intelwix.wixsite.com/arts-franco-chinois
Page Facebook : Arts Franco-Chinois Montrabe

CAMINITO PILATES ET TANGO ARGENTIN

Pour les deux activités de l'association Caminito Pilates et Tango Argentin, la période vécue depuis mars dernier, avec les restrictions, les préconisations successives et contradictoires, n'a pas, c'est le moins qu'on puisse dire, facilité la vie des associations quand elle n'a pas carrément cassé les dynamiques existantes et menacé leur existence. La situation a donc exigé la plus grande adaptabilité et réactivité possible de la part de l'équipe : réduction dans un premier temps du nombre de participants pour coller à la nécessité de distanciation sanitaire, cours de rattrapage poursuivis durant l'été, séances en visio-conférence, vidéos de travail envoyées aux adhérents...

Pour les pratiquants de Pilates, ces mesures ont permis de maintenir un niveau d'activité utile notamment en période de confinement. En ce qui concerne le versant tango argentin de nos activités, l'exercice était plus complexe, l'accent a dès lors été mis sur le travail de posture et de musicalité, le renforcement des qualités analytiques des danseurs et une meilleure sensibilisation à la culture argentine.

POUR TOUS RENSEIGNEMENTS
https://endorfinatango.jimdo.com/
https://www.instantspilates.com/

ÉCOLE DE MUSIQUE DE MONTRABÉ

À la rentrée de septembre, en respectant la mise en place des directives sanitaires, les cours avaient repris dans de bonnes conditions. Il n'en n'a pas été de même pour la rentrée de Toussaint.

Le nouveau confinement, sur décision gouvernementale, nous a contraint de suspendre les cours, "jusqu'à nouvel ordre". La majorité des cours individuels ont été maintenus par visioconférence.

L'éventail des cours proposés par l'EMM est toujours large. Éveil musical, initiation à la musique à partir de six ans. Ateliers collectifs pour enfants et adultes, cours de solfège et cours particuliers et individuels de : piano, violon, batterie, clarinette, flûte traversière, trompette, trombone, saxophone, guitare classique et électrique.

De quoi donner du plaisir, sans complexe et en toute amitié, à ceux qui aiment la musique, le chant avec ou sans aucune connaissance.
La chorale a pris une année sabbatique avec la volonté de redonner de la voix à la rentrée prochaine. Chanter avec un masque n'a rien de confortable !

L'École de Musique, une chance pour notre commune, est une petite entreprise mise en péril par ces divers confinements. Si vous souhaitez qu'elle continue d'exister, sans participer à nos ateliers, vous pouvez faire un don déductible de vos impôts.
Nos différentes manifestations : Concert du Nouvel An et Concert de l'EMM seront soumises aux nouvelles directives sanitaires.

POUR TOUS RENSEIGNEMENTS
http://ecolemusiquemontrabe.wix.com/ecole musique montrabe

MONTRABÉ COUNTRY LEGEND

Après un arrêt de plusieurs mois, les danseurs ont retrouvé avec grand plaisir et impatience le chemin de la salle de cours. Tout se passe bien et les règles sanitaires sont bien entendu respectées.

Cette année nous n'avons pas pu accueillir de débutants sachant que le nombre de danseurs dans notre salle est limité.

Notre assemblée générale qui devait avoir lieu en juin a été reportée en septembre et notre sortie d'intégration qui se fait traditionnellement tous les ans en octobre a été annulée vu les circonstances.

Nos professeures Céline et Claire sont toujours fidèles au poste et d'humeur agréable.
Nous espérons maintenant que tout rentrera dans l'ordre et que nous pourrons nous retrouver, nous amuser et partager de bons moments.

POUR TOUS RENSEIGNEMENTS
https://montrabecountrylegend.wordpress.com/

LA PAROLE AUX ASSOCIATIONS

ALERT

L'association de Loisirs équestres en région toulousaine est une association de Loi de 1901, née de l'envie de ses adhérents de proposer une équitation et une approche du monde équin accessible à tous.

Située depuis 2013 au cœur de la campagne de Montrabé, l'association propose depuis plus de trente ans maintenant de nombreuses activités autour du cheval : dressage, saut d'obstacles, TREC, randonnées, équi handi, éthologie, voltige, attelage. Il y en a pour tous les goûts ! Chez ALERT, les entreprises peuvent aussi faire découvrir le monde de l'équitation à leurs collaborateurs grâce aux journées CE. Les parents pourront aussi avoir le plaisir de proposer des fêtes d'anniversaire originales à leurs enfants puisque toute la petite équipe poneys est présente pour souffler les bougies en leur compagnie et faire de ces moments des souvenirs impérissables.

L'équitation en pleine nature, la bonne humeur, la convivialité et la fraternité atour du cheval sont les valeurs qui font vivre ALERT.

Avec plus de 40 équidés sur sa structure, 3 salariés, un comité directeur et des adhérents bénévoles engagés, l'aventure ALERT compte bien inscrire en lettres d'or le mot CHEVAL au cœur du bassin toulousain.

Si vous aussi vous avez envie de découvrir cette formidable association, vous remettre à cheval, vous avez frappé à la bonne porte.

Heureuses cavalcades en perspective

POUR TOUS RENSEIGNEMENTS
www.alertmontrabe.com

CLUB DES ARTISTES DE MONTRABÉ

Le Club des Artistes de Montrabé a enregistré une forte hausse d'inscriptions aux ateliers dessin et peinture enfants ados, animé par l'artiste peintre Clémence Caruana.

26 enfants participent à ces ateliers et sont répartis sur trois groupes. A ce jour, il reste encore des places disponibles sur le créneau horaire de 17h15 à 18h45.

En raison de la crise sanitaire, nous avons dû nous adapter dès la rentrée aux différentes mesures de protection et les ateliers ont pu reprendre, dans le respect des gestes barrières, de la distanciation physique, pour le plus grand plaisir de nos adhérents.

Les annonces gouvernementales remettant en place le confinement jusqu'au 1er décembre ont entraîné à nouveau la fermeture des locaux et la suspension de tous nos ateliers et stages.

Nous sommes bien conscients des désagréments subis par nos adhérents mais la priorité est la mobilisation contre l'épidémie.

Vous pouvez retrouver toutes nos activités sur le site de la mairie, en consultant le livret de rentrée 2020, ou bien sur notre site internet https://clubdesartistesdemontrabe.jimdo.com.

Cette année 2020 ressemble à une éclipse et notre souhait est de vous retrouver très vite à l'atelier Roger Tassera, pour exprimer ensemble notre plaisir de créativité.

Nous vous souhaitons de bonnes fêtes de fin d'année.
Faites bien attention à vous et à vos proches.

POUR TOUS RENSEIGNEMENTS
Régine Balard - 06 26 55 45 63 - balard_regine@yahoo.fr

AMICALE BOULISTE

Rejoignez-nous à l'Amicale Bouliste !
Les boules, celles que l'on pointe, celles que l'on tire. Ici, ce ne sera pas le record de carreaux à l'heure. Ici, il n'y a pas la régularité d'une surface couverte qui évite le dénivelé sournois, la caillasse scélérate, le gravillon traître. Ici, c'est le terrain brut de décoffrage avec son histoire sociale et ses aspérités physiques.
Les quelques pétanqueurs qui se disputent le "bouchon" viennent tous les jours, sauf quand il neige ou quand on doit rester confiné...
Alors, pourquoi la pétanque ?
À notre niveau, et vu les maigres enjeux, approcher le cochonnet permet de passer du bon temps sans prise de tête. L'important est peut-être dans l'idée simple de se retrouver pour un moment entre copains. Ce qui n'empêche pas la "parlotte", la "chambre" et les grandes "râlantes" en cas de boules manquées. Et puis ça maintient en forme.
Une histoire de vieux schnocks la pétanque ? Que nenni ! On mélange les générations, la pétanque ne connaît pas les âges.
Le rituel est toujours le même, pour faire les équipes "on fait les boules". Les plus près du cochonnet jouent ensemble. Les parties commencent vers 14h ou 17h s'il fait trop chaud, et l'été en soirée les lundis, mercredis et le concours du vendredi soir.
Chaque année le club organise la fête de la Pétanque, ouverte à tous. Un mix'n'boules avec repas à la clé et remise de lots en fin de soirée.
Doit-on en dire davantage ?
L'ambiance est là, venez la partager c'est ouvert à tout le monde !

POUR TOUS RENSEIGNEMENTS
Amicale Bouliste - Mairie 31850 Montrabé
André Broniszewski : 06 03 23 30 42 (laisser un message)

CO AINSI DANSE

Toujours des idées plein la tête...

COAINSIDANSE profite de ce temps suspendu pour proposer des vidéos d'échauffement et des challenges aux plus jeunes, des séances en live aux niveaux avancés et aux adultes. Un spectacle est aussi en préparation...

Un spectacle qui sera prêt à s'adapter à des conditions extra-ordinaires.

Bientôt vous en saurez plus !

BASKET CLUB DE MONTRABÉ

LE BCLM : DE PLUS EN PLUS MIXTE !

Après une saison réduite de moitié, nous espérions secrètement que la 2ème vague ne serait pas.., Au 30 octobre, l'arrêt des activités pour tous (les adultes ne pouvaient déjà plus accéder aux locaux) a mis un sérieux coup de frein à ce début de saison pourtant prometteuse.

Devant les contraintes liées à la situation actuelle, jugées trop importantes pour initier dans de bonnes conditions la nouvelle section "babies" (2015), nous avons décidé de reporter sa création à une saison ultérieure.

Malgré tout, nous restons optimistes et regardons les aspects positifs de ce début de saison.

Nous avons de quoi nous réjouir, au milieu de tant de difficultés, qu'une nombreuse équipe entièrement féminine de l'école de basket (U11) ait vu le jour cette saison. Leur 1er match devait avoir lieu début novembre, c'est partie remise pour janvier ! Autre satisfaction, la progression de l'école de basket et la couverture dans toutes les catégories des équipes jeunes en filles et garçons.

Nos lotos sont en berne depuis avril dernier et notre réveillon renommé n'aura donc pas lieu cette année, gageons que le prochain sera sous le signe des relations renouées et de la joie de vivre.

Merci à tous nos adhérents d'avoir renouvelé leur confiance au BCLM et merci à tous nos bénévoles qui continuent à s'investir sans faille pour que le club fonctionne ! Portez-vous bien !

POUR TOUS RENSEIGNEMENTS
www.basket-bclm31.fr

CYCLO CLUB MONTRABÉEN

Une saison cycliste plutôt hachée vient de s'achever. Nos traditionnelles randonnées et séjours n'ont pu avoir lieu. Pour autant, pratiquer le vélo, fut une de ces activités qui ont permis de faire un peu de sport, malgré les restrictions sanitaires.

Après le premier confinement, où il était possible de s'époumoner une heure à l'air libre dans son quartier, les cyclistes ont pu vaquer à leur sport favori dans le respect de certaines règles.

Le cyclisme bénéficie pour cela du grand air et contribue à se maintenir en bonne forme physique, essentiel pour développer une bonne immunité.

Nous accueillons toute personne qui, encore, n'ose pas se lancer, de peur de ne pas avoir les capacités suffisantes, et lui apporterons l'accompagnement pour évoluer et se faire plaisir, tout en découvrant notre campagne environnante, à portée de kilomètres.

POUR TOUS RENSEIGNEMENTS
ccmontrabeen.ffvelo.fr

GYMNASTIC CLUB MONTRABÉEN

GYMNASTIC CLUB MONTRABÉEN

L'assemblée générale a eu lieu le jeudi 29 octobre malgré la crise sanitaire.

Bienvenue aux 2 nouvelles qui intègrent le bureau : Monique BOITARD et Louise HENRY. Joëlle BRONISZEWSKI quitte le Bureau et ses fonctions de secrétaire. Un grand merci à elle pour ses longues années passées au sein du Bureau mais elle reste tout de même un peu car elle sera toujours la coordinatrice avec la fédération de gym volontaire.

Nouveau Bureau : Bernadette FAVIER : présidente ; Monique BOITARD : vice-présidente ; Louise HENRY : secrétaire ; Jackie LENERT : secrétaire adjointe ; Joëlle ANTRAYGUES : trésorière ; Cathy MESPLE : trésorière adjointe

Nous sommes reconfinés depuis le 30 octobre, mais nous espérons que tout va reprendre très vite.

Car tout est mis en œuvre pour que tout se déroule dans les meilleures conditions malgré le Covid : respect d'un protocole strict, limitation du nombre de personnes dans la salle, mise en place d'un sens de circulation, désinfection du matériel utilisé...

Nouveaux cours cette année : Hiit (hight intensity interval training = activité sportive intense) le lundi matin et mardi soir et du cross-training le lundi soir (ceux qui ont essayé sont enchantés).

Le cours de marche nordique le jeudi et samedi, ouvert l'an dernier a rencontré un vif succès. Ce cours, très complet, permet de renforcer tous les muscles et de s'oxygéner en pleine nature.

Dès que ce sera possible, venez nous rejoindre, il est encore temps de s'inscrire.

Activités où il reste encore des places : gym dynamique, pilates, step, zumba, Qi Gong - Taïchi, marche nordique et gym équilibre. N'hésitez pas à venir.

POUR TOUS RENSEIGNEMENTS
gymclubmontrabe@free.fr
Site internet : http://gymclubmontrabe.fr
Mme Favier présidente :Tel : 05 61 84 74 96

JUDO SPORTING CLUB MONTRABÉ

Après l'école, mes enfants enfilent un Judogi !

Dès septembre, les cours de judo enfants ont repris les mercredis et vendredis dans le dojo de Montrabé.

Le club étant en partenariat avec AJ31, les enfants peuvent aussi s'entraîner dans 4 autres dojos de Toulouse. Les plus motivés peuvent faire du judo tous les soirs.

Pendant le confinement, le club reste actif en proposant des séances d'entraînement en ligne (sous zoom) tous les soirs à 18h30. Les cours sont préparés par les coachs et un jeune compétiteur du club fait une intervention technique à chaque séance.

Pourquoi pratiquer le Judo ?

- Le Judo est un sport éducatif, d'équilibre qui met l'accent sur les valeurs morales, notamment de respect et de contrôle de soi ;
- Il permet à l'enfant de prendre confiance en lui, de canaliser son énergie.

Alors n'hésitez plus à inscrire votre enfant aux cours de judo !

POUR TOUS RENSEIGNEMENTS
https://www.facebook.com/judo.montrabe
http://judo-montrabe.keosite.com/

LA PAROLE AUX ASSOCIATIONS

APCM

L'Apcm est une association locale et indépendante réunissant des parents d'élèves bénévoles du collège de Montrabé. Elle œuvre aux côtés du personnel administratif et enseignant pour améliorer le quotidien des élèves et participer concrètement à l'animation de l'établissement.

L'APCM vous informe, vous représente :
• Nous écoutons les parents, accompagnons les familles
• Nous siégeons aux Conseils d'administration et votons les décisions qui impactent le quotidien de vos enfants.
• Nous participons aux Conseils de Classe et rédigeons les comptes-rendus chaque trimestre.
• Nous sommes présents dans tous les comités : FSE, CESC, AS, Commission Restauration.
• Nous restons vigilants sur les conditions de travail, d'environnement et d'encadrement.

L'APCM s'investit :
Cette année, grâce à vos adhésions, et malgré la crise sanitaire,
• Nous avons financé l'AS Golf à hauteur de 600€
• Financé un voyage scolaire
• Fourni des masques pour la reprise des cours en juin
• Financé le DJ pour la fête de fin d'année des 3e

Nous en profitons pour souhaiter tous nos voeux de réussite à l'ensemble des élèves dans ce contexte difficile. Cette année, encore nous serons à l'écoute de tous les parents.
Parce que nous voulons tous que nos enfants vivent une scolarité épanouie qui les mène au succès : rejoignez-nous !

Excellente année 2021 !

À L'HEURE DE LA SORTIE

ASSOCIATION D'AIDE AUX DEVOIRS

Comme nombre d'associations, c'est avec un grand regret que nos bénévoles n'ont pu apporter leur aide aux enfants de l'école élémentaire depuis le premier confinement, une aide qui leur aurait bien été nécessaire dans ces moments difficiles.

L'association espère de tout cœur pourvoir reprendre son activité normalement en 2021.

Pour rappel, nous aidons les enfants qui en ont le plus besoin à faire leurs devoirs scolaires, les après-midis, de 16h30 à 17h15.

Nous profitons de cette diffusion pour faire appel à d'autres bénévoles. Toute personne qui se sent l'âme d'accompagner un enfant dans son travail scolaire peut se manifester auprès des membres du bureau.

POUR TOUS RENSEIGNEMENTS
https://a-lheure-de-la-sortie.jimdofree.com/sitemap/

APEM

QUI SOMMES-NOUS ?
• Une équipe de parents, hommes et femmes, de tous horizons
• Une association locale, indépendante de tout syndicat et de toute fédération
• Une équipe conviviale, sérieuse, motivée et disponible pour répondre à vos interrogations

QUE FAISONS-NOUS ?
• Depuis 1990, nous intervenons au quotidien en étant votre intermédiaire d'une part auprès des équipes pédagogiques et d'autre part auprès de la municipalité sur les sujets qui vous préoccupent (projets pédagogiques, hygiène, sécurité, travaux, temps périscolaires...)
• Nous représentons et défendons les intérêts de nos enfants lors des conseils d'école (minimum 3 par an)
• Nous vous informons sur l'actualité de l'école
• Nous soutenons les projets pédagogiques en participant à l'organisation de différentes manifestations : Loto des écoles, Fête des écoles, Tombolas, Vente de chocolats de Noël...
Les bénéfices de ces actions sont reversés aux coopératives scolaires.
• Cette année, les évènements ont été limités mais nous sommes toujours là ! et nous continuons nos actions !
Adhérer à notre association vous permettra d'être informés sur les projets des écoles, et les manifestations que nous organisons.
Et si vous avez un peu de temps à nous consacrer vous pourrez participer à la vie de l'association.
Merci pour votre confiance, cela nous motive pour en faire toujours plus pour les enfants !

N'hésitez pas à nous contacter, nous sommes là pour vous aider et faire le lien avec l'école et la mairie, ou répondre à vos questions ou suggestions.

POUR TOUS RENSEIGNEMENTS
Caroline Boutté, présidente (06 09 26 30 23)
apemmontrabe@gmail.com - www.apem-montrabe.fr

F.C.P.E. PRIMAIRE

Conseil Local
Écoles de Montrabé

Votre Conseil Local FCPE de Montrabé est constitué de parents d'élèves des écoles Maternelle et Elémentaire de Montrabé, bénévoles, dynamiques et impliqués dans la vie des écoles ainsi que dans leurs événements festifs.

À l'écoute de vos interrogations et des difficultés que vous pouvez rencontrer, lien de dialogue entre l'école et les parents, nous sommes là !

Défendre nos écoles ce sont avant tout des actions locales pour défendre nos idées et nos valeurs.

Mais de gros enjeux (sectorisation, fermeture des classes, inclusion) se jouent à une toute autre échelle (départementale ou nationale), loin de la commune, et nécessitent que les associations de parents s'organisent et se fédèrent.

C'est la vision de la FCPE.

Nous vous accueillons avec plaisir tout au long de l'année scolaire afin d'échanger avec vous et d'accompagner au mieux la scolarité de nos enfants.

POUR TOUS RENSEIGNEMENTS
fcpe-primaire@laposte.net

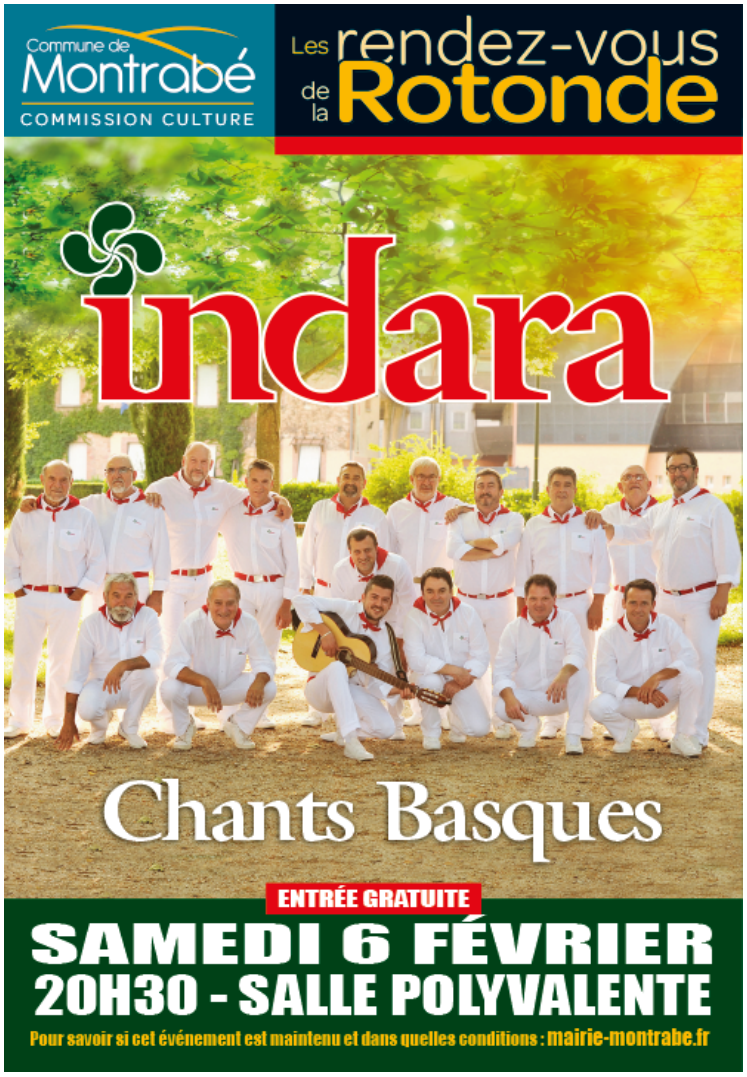

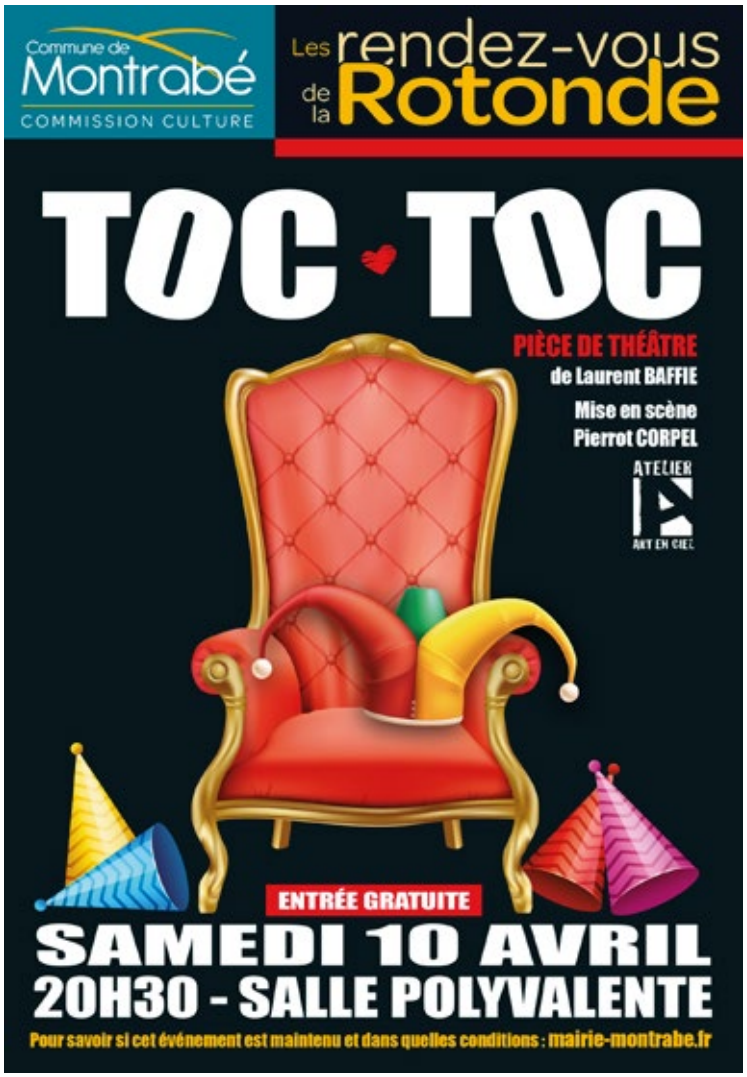

MALGRÉ LA PANDÉMIE,
LA COMMISSION MUNICIPALE CULTURE
CONTINUE SON TRAVAIL
DE PROGRAMMATION
DES RENDEZ-VOUS DE LA ROTONDE,
POUR LE PLAISIR DES MONTRABÉENS
ET EN SOUTIEN AUX ACTEURS
DE LA CULTURE.

LES SPECTACLES SONT PROPOSÉS
SOUS RÉSERVE DES RESTRICTIONS
LIÉES À L'ÉVOLUTION DE L'ÉPIDÉMIE
AUX DATES PRÉVUES
ET SERONT SUSCEPTIBLES D'ÊTRE
REPORTÉS À UNE DATE ULTÉRIEURE.

VOUS TROUVEREZ TOUTES
LES INFORMATIONS SUR LE SITE
MAIRIE-MONTRABE.FR